

**Klima og Natur
Gladsaxe Kommune**

Rådhus Alle 7, 2860 Søborg
Mail: AYLGRE@gladsaxe.dk

15-02-2021

J. nr. 20-23-04.00.00-G01

Lovliggørende plejetiltagsafgørelse for bredsikring Nybro Åmose

Gladsaxe Kommune træffer hermed en lovliggørende afgørelse efter plejeplanbekendtgørelsen § 1, stk. 3 til bredsikring af en 128 meter lang strækning i Nybro Åmose. Tiltaget er udført med henvisning til i gældende plejeplan for Fredning af Bagsværd Sø og Lyngby Sø med omgivelser af 26. juni 2013.

Grundejerforhold og evt. matrikel nr.:

Bredden langs Nybro Åmose er på strækningen langs Nybro Åmose udmatrikuleret matrikel 11 ap, Bagsværd, der ejes af Gladsaxe Kommune. Stien er matrikel 7000 c, Bagsværd.

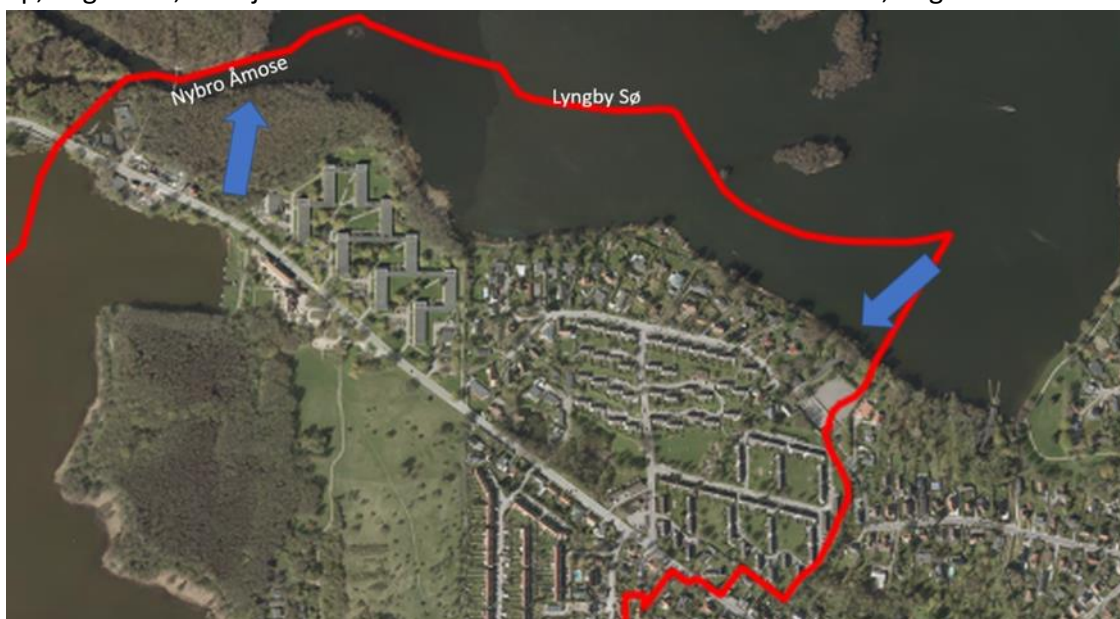

Figur 1. Mod vest bredsikring i Nybro Åmose. Mod øst igangsat bredsikring i Lyngby Sø, som blev stoppet og fjernet i november/december 2020.

Projektejer:

Byafdeling, Gladsaxe Kommune ved forvalter Katrine Andersen

Baggrund og projektindhold:



Figur 2. Strækningen hvor der er foretaget bredssikring vist med blå.

Gladsaxe Kommunes Byafdeling har i foråret 2019 renoveret og fornyet bredssikring på dele af ydersiden af den sti der løber langs Nybro Åmose.

Kanterne er blevet udskiftet pga. der kom flere huller i grusstien langs med trækanterne, flere steder var brædderne rådnet samt at dønningerne fra bådarten fik jord og grus til at blive skyllet væk fra stien. Der er renoveret en strækning på 128m.

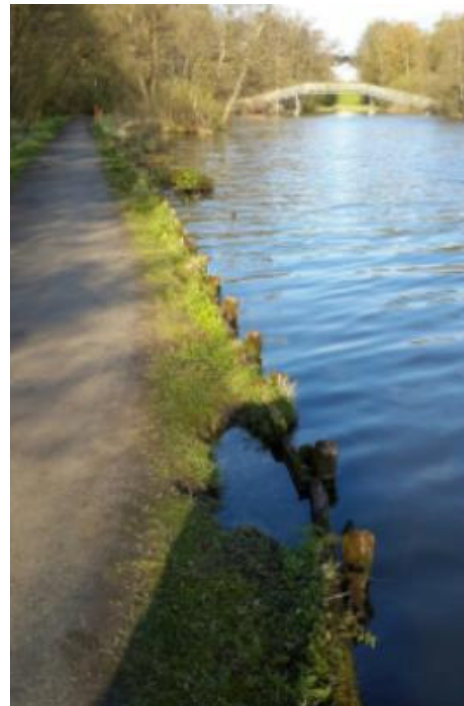

Figur 3 og 4. Søbred før renovering



Figur 3. Ny bredsikring

Der er banket H-jern langs med den gamle kant, som skal holde de brædder/planker der sikrer at stien ikke bliver skyllet ud i søen. Brædderne skal derfor ikke skrues fast i en nedbanket træstolpe, hvilket skulle lette udskiftningen af de langsgående planker/brædder, når de med tiden bliver ødelagt eller rådner. Det har ifølge Byafdelingen, været mest hensigtsmæssigt at etablere den nye bredsikring på ydersiden af den gamle, for at minimere påvirkning af søbund og bred. Derved er stien blevet udvidet.

Den nye bredsikring er lagt ca. 20 cm udenfor den eksisterende bredsikring. Mellem ny og gammel bredsikring er der fyldt op med grus. H-stolperne er lavet i jern og plankerne/brædderne er trykimprægneret gran/fyr godkendt i NTR klasse

A. I sensommeren 2020 er arealet skrabet for vegetation og der er lagt nyt grus på stien.

Lovgivning og vurdering

Tiltaget med bredsikringen sikrer fredningens formålsparagraf om at sikre offentlighedens adgang omkring Bagsværd Sø og Lyngby Sø. Tiltaget er i øvrigt i overensstemmelse med plejeplanens ordlyd om at "Bredsikring ved stier og broer skal fornys, når dette skønnes nødvendigt". Med hjemmel i plejeplanbekendtgørelsen BEK nr. 924 af 27/06/2016 kan plejemyndigheden gennemføre pleje af de fredede arealer, såfremt at dette tjener til opnåelse af formålet med fredningen og ikke strider mod fredningsbestemmelserne.

I fredningsbestemmelserne § 2. stk. 1. står der "at man ikke må foretage terrænændringer" og i § 2 stk. 4. at "der må ikke finde permanent deponering eller opfyldning sted inden for fredningsområdet hverken i eller omkring søerne. Det havde været hensigtsmæssigt, hvis tiltaget var foretaget mere nænsomt altså uden terrænændring og opfyldning.

Da der er tale om en meget lille terrænændring og opfyldning vurderes det, at tiltaget ikke kræver behandling i Fredningsnævnet. Dog er det vurderet at tiltaget kræver en plejeforanstaltningsafgørelse for at sikre, at lignende tiltag bliver vurderet af fredningstilsynet. Fredningstilsynet kan dermed sikre at lignende tiltag ikke medfører opfyldning eller terrænregulering, samt at de naturmæssige kvaliteter i området ikke forringes.

Det skal i øvrigt bemærkes, at forholdet også kræver dispensation fra naturbeskyttelseslovens § 3, § 16 og § 18, samt vandløbsregulativet for Mølleåen.

Vilkår for afgørelsen

For at sikre passage igennem bredsikringen, skal der med maksimalt 15 meters mellemrum være mulighed for passage for padder mm. Der skal opsættes seks trapper samt udskæring af minimum to huller i bredsikringen, så der skabes niveaufri adgang mellem sti og sø.

Natura 2000

Gladsaxe Kommune vurderer, at nærværende projekt i sig selv eller i forbindelse med andre planer og projekter ikke kan påvirke et Natura 2000-område væsentligt. Området ligger ca. 35m fra Natura 2000-område nr. 139 "Øvre Mølleådal, Furesø og Frederiksdal Skov. Renoveringen af bredsikringen, påvirker ikke hydrologi, naturtyper mm. indenfor Natura 2000 området. Med kravene til afværgeforanstaltninger i form af passager, vil arter på Natura 2000 områdets udpegningsgrundlag, ikke få forringet muligheden for at kunne emigrere ud af Natura 2000 området.

Bilag IV arter

Plante- og dyrelivet i området er senest registreret i 2016, hvor bilag IV arten stor vandsalamander er fundet i Nybro Åmose. Stor vandsalamander var fåtallig ved registreringen.

Stor vandsalamander foretrækker at yngle i lavvandede og solbeskinnede områder med vegetation af undervandsplanter, hvorpå den lægger sine æg. Arten opholder sig i vandet fra april og lægger sine æg fra slut april og i maj. I vinterhalvåret overvintrer de fleste dyr på land. Nybro Åmose vurderes ikke at være et optimalt ynglehabitat for arten, da der er begrænsede vådområder med sol i den forholdsvis tætte skovmose.

Det vurderes ligeledes ikke, at selve Mølleåen er et egnet habitat for stor vandsalamander eller andre padder, grundet predation fra fisk. Dog er det vigtigt, at individer kan krydse mølleåen for at sikre muligheden for udveksling af individer mellem paddebestande på begge sider af åen.

Ved etablering af passager i bredsikringen, vurderes det, at den økologisk funktionalitet for arten ikke forringes.

Klage

Det følger af plejeplanbekendtgørelsen, at afgørelsen kan påklages inden for 4 uger fra modtagelsen af denne afgørelse, dvs. den 15.03.2021. Klage sker efter reglerne i naturbeskyttelsesloven. Afgørelsen kan desuden indbringes for domstolene. Det skal ske inden 6 måneder fra den dag afgørelsen er offentliggjort, altså senest den 15.08.2021.

Klagevejledningen kan ses i bilag 1.

Offentliggørelse

Afgørelsen offentliggøres på Gladsaxe Kommunes hjemmeside, samt i Gladsaxe Bladet under "kommunen orienterer".

Du er altid velkommen til at kontakte mig, såfremt at du har spørgsmål til sagen.

Venlig hilsen

Ayla Nurkan Gretoft

Biolog

By- og Miljøforvaltningen, Gladsaxe Kommune

Telefon: 39 57 59 24

Mobil: 24 41 64 60

Mail: aylgre@gladsaxe.dk

Vedlagte bilag

Bilag 1: Klagevejledning

Kopi af afgørelsen er sendt til:

Miljøstyrelsen, mst@mst.dk

Danmarks Naturfredningsforening, dngladsaxe-sager@dn.dk

Danmarks Naturfredningsforening i Gladsaxe v. Kurt Loftkjær, kurt@loftkjaer.dk

Dansk Ornitologisk Forening, Gladsaxe@dof.dk og Natur@dof.dk

Friluftsrådet, kreds@friluftsraadet.dk

Friluftstrådet v. Anne Merete Palmgren, retepalmgren@gmail.com

Friluftsrådet, storkoebenhavnnord@friluftsraadet.dk

Lyngby-Taarbæk Kommune, natur@ltk.dk

Lyngby-Taarbæk Kommune v. Jette Brunnstrøm, jb@ltk.dk